SAMSUNG

GT-E1205T

โทรศัพท์มือถือ

คู่มือการใช้งาน

- เนื้อหาบางส่วนในคู่มือนี้อาจแตกต่างจากที่ปรากฏในโทรศัพท์ของคุณ ทั้งนี้ขึ้นอยู่กับซอฟต์แวร์ของโทรศัพท์หรือผู้ให้บริการของคุณ
- การบริการของบุคคลที่สามอาจจะถูกยกเลิกหรือขัดขวางเมื่อใดก็ได้ และ Samsung ไม่เป็นตัวแทนหรือรับประกันว่าคอนเทนท์หรือบริการใดๆ จะยังคงใช้งานได้ในเวลาที่ต้องการ
- ผลิตภัณฑ์นี้ประกอบด้วยซอฟต์แวร์ฟรี/โอเพ่นซอร์ส เงื่อนไขของการปฏิเสธความรับผิดชอบ การรับทราบ และประกาศที่ถูกต้องมีอยู่ในเว็บไซต์ของ Samsung (opensource.samsung.com)

www.samsung.com

Printed in Korea
GH68-36664H
Thai. 04/2012. Rev. 1.0

ข้อควรระวังเพื่อความปลอดภัย

เพื่อป้องกันอันตรายต่อตัวคุณหรือความเสียหายต่ออุปกรณ์ของคุณ โปรดอ่านข้อมูลต่อไปนี้ทั้งหมดก่อนใช้อุปกรณ์ของคุณ

SAR
www.sar-tick.com

ผลิตภัณฑ์นี้ตรงกับข้อจำกัดของ SAR ที่จำกัดอยู่ที่ 2.0 W/kg ค่า SAR สูงสุดที่กำหนด ได้ระบุอยู่ในส่วนของข้อมูลการรับรอง SAR (Specific Absorption Rate) ในคู่มือนี้ เมื่อถือผลิตภัณฑ์หรือใช้ผลิตภัณฑ์ขณะที่ถือไว้กับตัว ให้ใช้อุปกรณ์เสริมที่ได้รับอนุมัติ เช่น ซองใส่โทรศัพท์ หรือให้ถือห่างออกจากตัว 1.5 ซม. เพื่อให้แน่ใจว่าสอดคล้องกับข้อกำหนดในการรับสัมผัสคลื่นความถี่วิทยุ (RF) ทั้งนี้ ผลิตภัณฑ์อาจส่งคลื่นความถี่วิทยุออกมาแม้ว่าคุณจะไม่ได้ทำการโทรก็ตาม

คำเตือน: การป้องกันไฟช็อต, ไฟไหม้และการระเบิด

ห้ามใช้สายไฟหรือปลั๊กที่ชำรุด หรือเต้าเสียบไฟฟ้าที่หลวม

ไม่ควรสัมผัสสายไฟขณะมือเปียก หรือถอดเครื่องชาร์จออกด้วยการดึงที่สายไฟ

อย่างอสายไฟหรือทำให้สายไฟเสียหาย

ไม่ควรใช้เครื่องขณะชาร์จหรือสัมผัสเครื่องขณะมือเปียก

อย่าทำให้เครื่องชาร์จหรือแบตเตอรี่เกิดการลัดวงจร

ไม่ควรทำให้เกิดการกระแทกหรือทำเครื่องชาร์จหรือแบตเตอรี่หล่น

ไม่ควรชาร์จแบตเตอรี่ด้วยเครื่องชาร์จที่ไม่ได้รับอนุญาตจากผู้ผลิต

ไม่ใช้เครื่องของคุณในช่วงฝนฟ้าคะนอง

เครื่องของคุณอาจทำงานผิดพลาดและความเสี่ยงของไฟฟ้าช็อตเพิ่มขึ้น

ไม่ควรใช้แบตเตอรี่ลิเธียมไอออน (Li-Ion) ที่ชำรุดหรือรั่ว

ในการกำจัดแบตเตอรี่ชนิด Li-Ion อย่างปลอดภัย ให้ติดต่อศูนย์บริการที่ได้รับอนุญาตใกล้เคียง

การจัดการและกำจัดแบตเตอรี่และเครื่องชาร์จด้วยความเอาใจใส่

- ควรใช้แบตเตอรี่และเครื่องชาร์จที่ผ่านการรับรองจากซัมซุงและออกแบบมาสำหรับเครื่องของคุณโดยเฉพาะเท่านั้น การนำแบตเตอรี่และเครื่องชาร์จที่ใช้ด้วยกันไม่ได้มาใช้อาจก่อให้เกิดการบาดเจ็บหรือความเสียหายร้ายแรงกับเครื่องของคุณ
- ไม่ควรกำจัดแบตเตอรี่หรือเครื่องด้วยการเผาโดยเด็ดขาด ควรปฏิบัติตามข้อกำหนดของแต่ละพื้นที่ในการกำจัดแบตเตอรี่หรือเครื่องที่ใช้แล้ว
- ไม่ควรวางแบตเตอรี่หรือเครื่องไว้บนหรือในอุปกรณ์ทำความร้อนต่างๆ เช่น เตาไมโครเวฟ หรืออุปกรณ์ที่มีการแผ่รังสี เป็นต้น เนื่องจากแบตเตอรี่อาจระเบิดได้หากความร้อนภายในสูงเกินไป
- ไม่ควรนำแบตเตอรี่ไปกระแทกกับวัตถุอื่นใด รวมทั้งไม่ควรเจาะแบตเตอรี่ ระมัดระวังไม่ให้แบตเตอรี่สัมผัสกับความดันภายนอกที่สูง เนื่องจากอาจก่อให้เกิดการลัดวงจรภายในและความร้อนภายในแบตเตอรี่เพิ่มขึ้นสูงเกินกว่าปกติ

การป้องกันเครื่อง, แบตเตอรี่ และเครื่องชาร์จไม่ให้เกิดความเสียหาย

- ไม่ควรวางเครื่องของคุณและแบตเตอรี่ในบริเวณที่เย็นจัดหรือร้อนจัดจนเกินไป
- อุณหภูมิที่สูงเกินไปอาจทำให้เครื่องผิดรูปและความจุในการชาร์จกำลังไฟลดลงและเครื่องของคุณและแบตเตอรี่มีอายุการใช้งานสั้นลง
- ระมัดระวังไม่ให้แบตเตอรี่สัมผัสกับวัตถุที่เป็นโลหะ เนื่องจากอาจทำให้ขั้ว + และขั้ว - ของแบตเตอรี่เชื่อมต่อกัน ส่งผลให้แบตเตอรี่เสียหายชั่วคราวหรือถาวรได้
- ไม่ควรใช้แบตเตอรี่และเครื่องชาร์จที่ได้รับความเสียหาย

ข้อควรระวัง: ปฏิบัติตามคำเตือนและระเบียบข้อบังคับเกี่ยวกับ ความปลอดภัยทั้งหมดขณะใช้เครื่องในพื้นที่ที่จำกัดการใช้งาน

ปิดเครื่องในที่ห้ามใช้

ปฏิบัติตามระเบียบข้อบังคับใดๆ ที่ห้ามใช้อุปกรณ์มือถือในบางพื้นที่

ไม่ควรใช้เครื่องใกล้กับอุปกรณ์อิเล็กทรอนิกส์อื่นๆ

อุปกรณ์อิเล็กทรอนิกส์ส่วนมากจะใช้สัญญาณคลื่นความถี่วิทยุ ซึ่งเครื่องของคุณอาจรบกวนการทำงานของอุปกรณ์อิเล็กทรอนิกส์อื่นๆ ได้

ไม่ควรใช้เครื่องของคุณใกล้กับเครื่องกระตุ้นกล้ามเนื้อหัวใจ

- หากเป็นไปได้ ให้หลีกเลี่ยงการใช้เครื่อง ใกล้กับเครื่องกระตุ้นกล้ามเนื้อหัวใจภายในระยะ 15 ซม. เนื่องจากเครื่องของคุณจะรบกวนการทำงานของเครื่องกระตุ้นกล้ามเนื้อหัวใจ
- คุณต้องใช้เครื่องของคุณให้ห่างจากเครื่องกระตุ้นกล้ามเนื้อหัวใจอย่างน้อย 15 ซม.
- เพื่อลดโอกาสในการรบกวนการทำงานของเครื่องกระตุ้นกล้ามเนื้อหัวใจ ให้ใช้เครื่องในด้านตรงข้ามกับเครื่องกระตุ้นกล้ามเนื้อหัวใจ

ไม่ควรใช้เครื่องในโรงพยาบาลหรือใกล้อุปกรณ์ทางการแพทย์ต่างๆ ที่อาจได้รับการรบกวนจากคลื่นความถี่วิทยุ

หากคุณต้องใช้อุปกรณ์ทางการแพทย์ใดๆ เป็นการส่วนตัว ให้ติดต่อผู้ผลิตเครื่องเพื่อให้แน่ใจถึงความปลอดภัยของเครื่องจากคลื่นความถี่วิทยุ

หากคุณใช้เครื่องช่วยฟัง ให้ติดต่อผู้ผลิตเพื่อขอข้อมูลเกี่ยวกับคลื่นวิทยุรบกวน

เครื่องช่วยฟังบางประเภทอาจได้รับการรบกวนจากคลื่นความถี่วิทยุของเครื่องของคุณ ติดต่อผู้ผลิตเพื่อตรวจสอบให้แน่ใจถึงความปลอดภัยของเครื่องช่วยฟังของคุณ

การปิดเครื่องในบริเวณที่เสี่ยงต่อการระเบิดได้ง่าย

- ปิดเครื่องในบริเวณที่เสี่ยงต่อการระเบิดได้ง่ายแทนการถอดแบตเตอรี่
- ปฏิบัติตามระเบียบข้อบังคับ, คำแนะนำ และป้ายต่างๆ ในบริเวณที่เสี่ยงต่อการระเบิดได้ง่ายเสมอ
- ห้ามใช้เครื่องในบริเวณที่มีการเปลี่ยนถ่ายน้ำมัน (เช่น สถานีบริการน้ำมัน) หรือบริเวณที่ใกล้เชื้อเพลิงหรือสารเคมีต่างๆ
- ไม่ควรจัดเก็บหรือพกพาของเหลวที่ติดไฟได้ ก๊าซ หรือวัสดุที่ระเบิดได้ง่ายไว้ในบริเวณเดียวกับเครื่อง ชิ้นส่วนของเครื่อง หรืออุปกรณ์เสริม

ปิดเครื่องของคุณเมื่ออยู่บนเครื่องบิน

การใช้งานเครื่องขณะอยู่บนเครื่องบินเป็นสิ่งผิดกฎหมาย เครื่องของคุณอาจรบกวนการทำงานของอุปกรณ์นำทางอิเล็กทรอนิกส์ของเครื่องบินได้

อุปกรณ์อิเล็กทรอนิกส์ในยานยนต์อาจทำงานผิดปกติ เนื่องจากคลื่นความถี่วิทยุของเครื่องของคุณ

อุปกรณ์อิเล็กทรอนิกส์ในรถยนต์อาจทำงานผิดปกติ เนื่องจากคลื่นความถี่วิทยุของเครื่องของคุณ สำหรับข้อมูลเพิ่มเติม โปรดติดต่อผู้ผลิต

ปฏิบัติตามคำเตือนและระเบียบข้อบังคับเกี่ยวกับความปลอดภัย ทั้งหมดในการใช้งานอุปกรณ์มือถือขณะขับรถ

ขณะขับรถ การขับรถอย่างปลอดภัยเป็นความรับผิดชอบอันดับแรกของคุณ ห้ามใช้อุปกรณ์มือถือขณะขับรถตามข้อบังคับทางกฎหมาย เพื่อความปลอดภัยของตัวคุณและผู้อื่น ให้ใช้วิจารณญาณและจดจำเคล็ดลับต่างๆ ดังนี้:

- ใช้อุปกรณ์แฮนด์ฟรี
- ทำความรู้จักเครื่องของคุณและคุณสมบัติที่เป็นประโยชน์ต่างๆ เช่น การโทรด่วนและการโทรซ้ำ คุณสมบัติเหล่านี้จะช่วยลดเวลาที่จำเป็นในการโทรออกหรือรับสายบนอุปกรณ์มือถือของคุณ
- วางเครื่องของคุณในตำแหน่งที่หยิบใช้ง่าย สามารถใช้งานอุปกรณ์ไร้สายของคุณได้โดยไม่ต้องละสายตาจากท้องถนน หากคุณมีสายเรียกเข้าในช่วงเวลาที่ไม่เหมาะสม ให้บริการข้อความเสียงตอบรับแทนคุณ
- ให้อีกฝ่ายที่คุณสนทนาอยู่ด้วยทราบว่าคุณกำลังขับรถ พักสายในช่วงการจราจรที่ติดขัดมากหรือในสภาพอากาศที่เลวร้าย ฝนตก, ลูกเห็บ, หิมะ, น้ำแข็ง และจราจรติดขัดมากเป็นสภาวะที่อันตราย
- อย่าจดบันทึกหรือค้นหาหมายเลขโทรศัพท์ การจดลงในรายการ "สิ่งที่ต้องทำ" หรือเปิดดูสมุดโทรศัพท์จะเป็นการดึงความสนใจคุณจากความรับผิดชอบหลักในการขับขี่อย่างปลอดภัย
- การโทรตามความเหมาะสมและประเมินการจราจร โทรออกเมื่อไม่มีการเคลื่อนที่หรือก่อนที่จะมาถึงจุดที่จราจรติดขัด ลองวางแผนการโทรเมื่อรถของคุณหยุดอยู่กับที่ หากจำเป็นต้องโทรออก ให้กดหมายเลขสองสามเลขเท่านั้น ตรวจสอบสภาพถนนและกระจกของคุณ จากนั้น ให้กดหมายเลขต่อ
- อย่าสนทนาด้วยความเครียดหรือใช้อารมณ์ซึ่งอาจทำให้เสียสมาธิได้ ควรทำให้อีกฝ่ายที่คุณสนทนาด้วยทราบว่าคุณกำลังขับรถอยู่ และพักการสนทนาที่อาจดึงความสนใจของคุณออกจากท้องถนน
- การใช้เครื่องเพื่อโทรขอความช่วยเหลือ โทรออกไปยังหมายเลขฉุกเฉิน ท้องถิ่น ในกรณีที่เกิดไฟไหม้, อุบัติเหตุบนท้องถนนหรือการรักษา ฉุกเฉินทางการแพทย์
- ใช้เครื่องของคุณเพื่อช่วยเหลือผู้อื่นในกรณีฉุกเฉิน หากคุณพบเห็นอุบัติเหตุทางรถยนต์, อาชญากรรม หรือเหตุฉุกเฉินร้ายแรงใดๆที่ก่อให้เกิด อันตรายถึงชีวิต ให้โทรไปยังหมายเลขฉุกเฉินท้องถิ่นของคุณ
- โทรหาหน่วยช่วยเหลือบนท้องถนน หรือหน่วยงานหรือหมายเลขหน่วยช่วยเหลือพิเศษใดๆ เมื่อจำเป็น หากคุณพบเห็นรถยนต์ประสบอุบัติเหตุไม่ร้ายแรง, ป้ายจราจรเสียหาย, อุบัติเหตุบนถนนเล็กน้อยที่ไม่มีผู้ได้รับบาดเจ็บ หรือทราบว่ามีการโจรกรรมรถยนต์ ให้โทรติดต่อหน่วยช่วยเหลือบนท้องถนนหรือหน่วยงานหรือหมายเลขโทรศัพท์พิเศษอื่นๆ

การดูแลรักษาและใช้งานอุปกรณ์มือถือของคุณ

ควรให้เครื่องของคุณแห้ง

- ความชื้นและของเหลวทุกประเภทอาจทำให้ชิ้นส่วนเครื่องหรือวงจรอิเล็กทรอนิกส์เสียหาย
- ห้ามเปิดเครื่องเมื่อเครื่องเปียก หากเครื่องเปิดอยู่ ให้ปิดและถอดแบตเตอรี่ออกทันที (หากปิดเครื่องไม่ได้ หรือถอดแบตเตอรี่ออกไม่ได้ ให้ปล่อยไว้ในสภาพนั้น) จากนั้น ให้ใช้ผ้าขนหนูเช็ดเครื่องให้แห้ง และนำเข้าศูนย์บริการ
- ของเหลวใดๆ อาจเปลี่ยนสีของป้ายที่แสดงความเสียหายจากน้ำภายในเครื่อง ความเสียหายจากน้ำของเครื่องของคุณอาจทำให้สิทธิ์ในการรับประกันสินค้าจากผู้ผลิตเป็นโมฆะ

ห้ามใช้หรือเก็บเครื่องในบริเวณที่มีฝุ่นและสกปรก

ฝุ่นอาจทำให้เครื่องทำงานผิดปกติได้

อย่าเก็บเครื่องของคุณบนที่ลาดเอียง

หากเครื่องตกหล่น อาจได้รับความเสียหายได้

อย่าเก็บเครื่องในที่ร้อนหรือเย็นจัด ให้ใช้เครื่องที่อุณหภูมิ -20° C ถึง 50° C

- เครื่องของคุณสามารถระเบิดได้หากวางไว้ภายในรถยนต์ที่ปิดสนิทเนื่องจากอุณหภูมิในรถอาจสูงถึง 80° C
- อย่าวางเครื่องถูกแสงแดดโดยตรงเป็นเวลานาน (เช่น บนแผงหน้าปัดรถยนต์)
- ให้เก็บแบตเตอรี่ที่อุณหภูมิ 0° C ถึง 40° C

อย่าเก็บเครื่องไว้กับวัตถุโลหะต่างๆ เช่น เหรียญ, กุญแจ และสร้อยคอ

- เครื่องของคุณอาจผิดรูปหรือทำงานผิดปกติ
- หากขั้วแบตเตอรี่สัมผัสกับวัตถุโลหะ อาจทำให้เกิดไฟไหม้ได้

อย่าเก็บเครื่องของคุณใกล้กับสนามแม่เหล็ก

- เครื่องของคุณอาจทำงานผิดปกติหรือแบตเตอรี่ระคายประจุออกจากการสัมผัสถูกสนามแม่เหล็ก
- การ์ดที่มีแถบแม่เหล็ก รวมถึงบัตรเครดิต, บัตรโทรศัพท์, สมุดเงินฝาก และบัตรผ่านขึ้นเครื่องอาจเสียหายได้ในบริเวณสนามแม่เหล็ก
- ไม่ควรใช้ซองใส่โทรศัพท์หรืออุปกรณ์เสริมที่มีส่วนประกอบเป็นแม่เหล็กรวมทั้งไม่ควรปล่อยให้เครื่องสัมผัสกับสนามแม่เหล็กเป็นเวลานานๆ

อย่าเก็บเครื่องของคุณใกล้หรืออยู่ในฮีตเตอร์, ไมโครเวฟ, อุปกรณ์ทำอาหารร้อน หรือบรรจุภัณฑ์แรงดันสูง

- แบตเตอรี่อาจรั่วได้
- เครื่องคุณอาจร้อนจัดและทำให้เกิดไฟไหม้ได้

อย่าทำเครื่องตกหล่นหรือทำให้เกิดการกระแทก

- หน้าจอของเครื่องอาจเสียหาย
- หากงอหรือผิดรูป เครื่องของคุณอาจเสียหายหรือชิ้นส่วนอาจทำงานผิดปกติ

อย่าใช้เครื่องหรือโปรแกรมต่างๆ สักระยะหนึ่ง หากเครื่องร้อนเกินไป

การปล่อยให้ผิวหนังของคุณสัมผัสถูกอุปกรณ์ที่ร้อนเกินไปเป็นเวลานานอาจทำให้เกิดอาการผิวไหม้เล็กน้อยเนื่องจากอุณหภูมิได้ เช่น รอยแดงและรอยคล้ำ

หากเครื่องของคุณมีแฟลชหรือแสงจากกล้อง ห้ามใช้แฟลชใกล้กับดวงตาของคนหรือสัตว์เลี้ยง

การใช้แฟลชใกล้กับดวงตาอาจทำให้สูญเสียความสามารถในการมองเห็นชั่วคราวหรืออาจเป็นอันตรายต่อดวงตาได้

ควรใช้ความระมัดระวังเมื่อเกิดแสงกะพริบ

- ขณะใช้งานเครื่องให้เปิดไฟในห้อง และอย่าถือหน้าจอเข้าใกล้ดวงตาของคุณมากเกินไป
- อาจเกิดอาการหน้ามืดหรือเป็นลมเมื่อคุณได้รับแสงกะพริบ ขณะดูวีดีโอหรือเล่นเกมส์ที่ใช้ Flash เป็นระยะเวลานาน หากคุณรู้สึกไม่สบายหรือเมื่อยล้า ให้หยุดใช้เครื่องทันที

ลดความเสี่ยงในการบาดเจ็บจากการเคลื่อนไหวซ้ำๆ

เมื่อคุณทำการเคลื่อนไหวซ้ำๆ เช่น ใช้นิ้วมือกดปุ่ม หรือวาดตัวอักษรบนหน้าจอสัมผัสขณะเล่นเกมส์ คุณอาจรู้สึกเมื่อยล้าที่มือ, คอ, หัวไหล่ หรือส่วนอื่นๆของร่างกาย เมื่อใช้เครื่องเป็นระยะเวลานาน ให้ถือเครื่องด้วยความสบาย ไม่ต้องใช้น้ำหนักมากในการกดปุ่มและหยุดพักให้บ่อยขึ้น หากคุณยังคงรู้สึกเมื่อยล้าอย่างต่อเนื่องหรือหลังการใช้งาน ให้หยุดใช้งานและไปพบแพทย์

การดูแลให้แบตเตอรี่และเครื่องชาร์จมีอายุการใช้งานนานที่สุด

- ไม่ควรชาร์จแบตเตอรี่นานติดต่อกันเกินกว่า 1 สัปดาห์ เนื่องจากการชาร์จกำลังไฟมากเกินไปจะทำให้อายุการใช้งานของแบตเตอรี่สั้นลง
- แบตเตอรี่ไม่ได้ใช้จะคายประจุออกเรื่อยๆ ตามเวลาที่ผ่านไป ดังนั้น ควรนำมาชาร์จกำลังไฟใหม่อีกครั้งก่อนใช้งาน
- ถอดปลั๊กไฟของเครื่องชาร์จออกทุกครั้งเมื่อไม่ใช้งาน
- ใช้แบตเตอรี่อย่างถูกต้องตามวัตถุประสงค์การใช้งานเท่านั้น

ใช้แบตเตอรี่, เครื่องชาร์จ, อุปกรณ์เสริมและอุปกรณ์ใดๆ ที่ได้รับอนุญาตจากผู้ผลิต

- การใช้แบตเตอรี่หรือเครื่องชาร์จทั่วไปอาจทำให้อายุการใช้งานของเครื่องลดลงหรืออาจทำให้เครื่องทำงานผิดปกติ
- ซัมซุงไม่ขอรับผิดชอบต่อความปลอดภัยของผู้ใช้ขณะใช้งานอุปกรณ์เสริมหรืออุปกรณ์ใดๆ ที่ไม่ได้รับอนุมัติจากซัมซุง

ไม่ควรกัดหรือดูดเครื่องหรือแบตเตอรี่

- การทำเช่นนั้นอาจทำให้เครื่องเสียหายหรือทำให้ระเบิดได้
- หากเด็กใช้งานเครื่อง ควรแน่ใจว่าเด็กๆ สามารถใช้งานได้อย่างถูกต้อง

ห้ามใส่เครื่องหรืออุปกรณ์เสริมที่ให้มาเข้าไปในดวงตา หู หรือปาก

เพราะอาจทำให้เกิดการสำลักหรือการบาดเจ็บชั้นรุนแรงได้

ในการสนทนาด้วยเครื่อง:

- ถือเครื่องตั้งตรงแบบเดียวกับโทรศัพท์ทั่วไป
- พูดผ่านไมโครโฟนโดยตรง
- อย่าสัมผัสสเสาอากาศด้านในของเครื่อง การกระทำดังกล่าวอาจทำให้คุณภาพการโทรลดลงหรืออาจทำให้เครื่องปล่อยคลื่นพลังงานความถี่วิทยุ (RF) ออกมาโดยไม่ได้ตั้งใจ

ป้องกันการรับเสียงและหูของคุณเมื่อใช้งานหูฟัง

- การรับฟังเสียงที่ดังเกินไปอาจเป็นอันตรายต่อการได้ยินของคุณ
- การรับฟังเสียงดังขณะขับขี่อาจรบกวนสมาธิของคุณและอาจทำให้เกิดอุบัติเหตุได้
- ควรลดระดับเสียงลงอยู่เสมอก่อนที่จะเสียบหูฟังในแหล่งที่มาเสียง และใช้การตั้งค่าระดับเสียงต่ำสุดเท่าที่จำเป็นในการรับฟังการสนทนาหรือเพลง
- ในสภาพอากาศแห้ง อาจเกิดไฟฟ้าสถิตขึ้นที่หูฟัง ให้หลีกเลี่ยงการใช้งานหูฟังในสภาพอากาศที่แห้ง หรือใช้วัตถุที่เป็นโลหะเพื่อคายประจุไฟฟ้าสถิตก่อนเชื่อมต่อหูฟังเข้ากับเครื่อง

การใช้ความระมัดระวังขณะใช้เครื่องระหว่างเดินหรือเคลื่อนที่

ควรสนใจต่อสิ่งรอบข้างอยู่เสมอเพื่อหลีกเลี่ยงการบาดเจ็บของตัวคุณเองหรือผู้อื่น

ไม่ควรใส่เครื่องของคุณไว้ที่กระเป๋าหลังหรือรอบเอว

คุณอาจได้รับบาดเจ็บหรือทำให้เครื่องเสียหายหากคุณล้มลง

อย่าถอดประกอบ, ดัดแปลง หรือซ่อมแซมเครื่องของคุณ

- การเปลี่ยนแปลงหรือการดัดแปลงใดๆ กับเครื่องของคุณอาจทำให้การรับประกันสินค้าจากผู้ผลิตเป็นโมฆะ ในการรับบริการ ให้นำเครื่องของคุณไปที่ศูนย์บริการของซัมซุง
- อย่าถอดประกอบหรือเจาะแบตเตอรี่ เนื่องจากอาจทำให้เกิดการระเบิดหรือไฟไหม้ได้

ไม่ควรทาสีเครื่องของคุณ

เนื่องจากสีอาจก่อให้เกิดการอุดตันตามร่องของชิ้นส่วนที่ถอดได้ และอาจทำให้ทำงานผิดปกติ หากคุณมีอาการแพ้ชิ้นส่วนที่เป็นสีหรือโลหะของเครื่อง ให้หยุดใช้งานเครื่องและปรึกษาแพทย์

ในการทำความสะอาดเครื่อง:

- เช็ดเครื่องและเครื่องชาร์จด้วยผ้าหรือยาง
- ทำความสะอาดขั้วของแบตเตอรี่ด้วยสำลีก้อนหรือผ้า
- อย่าใช้สารเคมีหรือผงซักฟอก

อย่าใช้งานเครื่องหากหน้าจอร้าวหรือแตก

กระจกหรืออะคริลิคที่แตกร้าวอาจทำให้มือหรือใบหน้าของคุณได้รับบาดเจ็บได้ นำเครื่องของคุณไปที่ศูนย์บริการของซัมซุงเพื่อรับการซ่อมแซม

อย่าใช้เครื่องเพื่อการอื่นใดนอกเหนือจากการใช้งานปกติ

หลีกเลี่ยงการรบกวนผู้อื่นเมื่อใช้งานเครื่องในที่สาธารณะ

ไม่ควรอนุญาตให้เด็กๆ ใช้งานเครื่องของคุณ

เครื่องของคุณไม่ใช่ของเล่น การอนุญาตให้เด็กเล่นเนื่องจากอาจได้รับบาดเจ็บที่ตัวเด็กเองและผู้อื่นได้, ทำให้เครื่องเสียหาย หรือโทรออกซึ่งจะเพิ่มค่าใช้จ่ายของคุณได้

การติดตั้งอุปกรณ์มือถือและอุปกรณ์ที่เกี่ยวข้องด้วยความระมัดระวัง

- ตรวจสอบด้วยว่าอุปกรณ์มือถือหรืออุปกรณ์ใดๆ ที่นำมาใช้ภายในรถของคุณได้รับการติดตั้งอย่างแน่นหนา
- ไม่ควรวางอุปกรณ์และอุปกรณ์เสริมไว้ใกล้หรืออยู่ในบริเวณที่ถุงลมนิรภัยจะพองตัวออกมา เนื่องจากการติดตั้งอุปกรณ์ไร้สายอย่างผิดวิธีอาจก่อให้เกิดการบาดเจ็บอย่างรุนแรงเมื่อถุงลมนิรภัยพองตัวออกมาอย่างรวดเร็ว

การเลือกใช้บริการซ่อมบำรุงและดูแลรักษาเครื่องจากผู้ให้บริการที่มีคุณภาพเท่านั้น

การเลือกใช้บริการซ่อมบำรุงและดูแลรักษาเครื่องจากผู้ให้บริการที่ไม่มีคุณภาพอาจทำให้เครื่องของคุณเสียหายและอาจทำให้สิทธิในการรับประกันของผู้ผลิตเป็นโมฆะได้

การใช้ SIM การ์ดหรือการ์ดความจำด้วยความเอาใจใส่

- ไม่ควรถอดการ์ดในขณะที่เครื่องกำลังโอนหรือใช้งานข้อมูลภายในเครื่อง มิฉะนั้นอาจทำให้ข้อมูลที่มีอยู่หายไปและ/หรือเกิดความเสียหายกับการ์ดหรือเครื่อง
- ไม่ปล่อยให้การ์ดถูกกระแทกอย่างแรง สัมผัสกับไฟฟ้าสถิตและถูกคลื่นไฟฟ้าจากอุปกรณ์อื่นๆ รบกวน
- ไม่ควรสัมผัสหรือนำวัตถุที่เป็นโลหะไปสัมผัสกับบริเวณที่เป็นสีทองหรือขั้วทั้งสองข้าง หากพบว่าการ์ดสกปรก ให้เช็ดด้วยผ้านุ่ม

การเตรียมพร้อมเพื่อใช้บริการฉุกเฉินได้อย่างทันท่วงที

ในบางพื้นที่หรือบางสถานการณ์ คุณอาจไม่สามารถต่อสายไปยังหมายเลขฉุกเฉินโดยใช้เครื่องของคุณได้ เมื่อต้องเดินทางไปยังที่ห่างไกลหรือพื้นที่ที่ยังไม่พัฒนา ควรเตรียมวิธีที่เป็นทางเลือกอื่นในการติดต่อผู้ให้บริการเมื่อเกิดเหตุฉุกเฉิน

เก็บรักษาข้อมูลส่วนตัวและข้อมูลสำคัญอย่างปลอดภัย

- ขณะใช้งานเครื่อง ควรแน่ใจว่าได้สำรองข้อมูลที่สำคัญแล้ว Samsung ไม่ขอรับผิดชอบต่อการสูญหายของข้อมูล
- เมื่อต้องการขายหรือกำจัดเครื่องของคุณ ให้สำรองข้อมูลทั้งหมดแล้วตั้งค่าเครื่องของคุณใหม่ เพื่อป้องกันไม่ให้นำข้อมูลส่วนตัวของคุณไปใช้ในทางที่ผิด
- โปรดอ่านการเข้าใช้งานบนหน้าจอด้วยความรอบคอบเมื่อต้องการดาวน์โหลดแอพพลิเคชั่น และระมัดระวังเป็นพิเศษสำหรับแอพพลิเคชั่นที่สามารถเข้าถึงฟังก์ชันต่างๆ ได้มากมาย หรือสามารถเข้าถึงข้อมูลส่วนบุคคลของคุณได้
- ตรวจสอบบัญชีของคุณอย่างสม่ำเสมอเพื่อดูการใช้งานที่น่าสงสัยหรือที่ไม่ได้รับอนุญาต หากคุณพบสัญญาณใดๆ ที่แสดงให้เห็นถึงการใช้ข้อมูลส่วนบุคคลของคุณในทางที่ผิด โปรดติดต่อผู้ให้บริการของคุณเพื่อลบหรือเปลี่ยนข้อมูลบัญชีของคุณ
- ในกรณีที่เครื่องของคุณสูญหายหรือถูกลักขโมย ให้เปลี่ยนรหัสผ่านในบัญชีของคุณเพื่อป้องกันข้อมูลส่วนบุคคลของคุณ
- หลีกเลี่ยงการใช้แอพพลิเคชั่นจากแหล่งที่ไม่รู้จัก และล็อคเครื่องของคุณโดยใช้ระบบการล็อคด้วยรูปแบบ รหัสผ่าน หรือรหัส PIN

ห้ามแจกจ่ายสื่อที่ได้รับการคุ้มครองลิขสิทธิ์

ห้ามแจกจ่ายสื่อที่ได้รับการคุ้มครองลิขสิทธิ์ที่คุณบันทึกไว้ให้แก่ผู้อื่นโดยไม่ได้รับอนุญาตจากเจ้าของเนื้อหา การทำเช่นนี้อาจเป็นการละเมิดกฎหมายลิขสิทธิ์ ผู้ผลิตจะไม่รับผิดต่อประเด็นทางกฎหมายใดๆ ที่เกิดจากการใช้สื่อที่มีลิขสิทธิ์โดยมิชอบของผู้ใช้

เครื่องโทรคมนาคมและอุปกรณ์นี้มีความสอดคล้องตามข้อกำหนดของกทช

เครื่องวิทยุคมนาคมนี้มีอัตราดูดกลืนพลังงานจำเพาะ (SpecificAbsorption Rate—SAR) อันเนื่องมาจากเครื่องวิทยุคมนาคมเท่ากับ 0.873 W/kg ซึ่งสอดคล้องตามมาตราฐานความปลอดภัยต่อสุขภาพของมนุษย์จากการใช้เครื่องวิทยุคมนาคมที่คณะกรรมการกิจการโทรคมนาคมแห่งชาติกำหนด

การกำจัดผลิตภัณฑ์นี้อย่างถูกวิธี

(ขยะประเภทอุปกรณ์ไฟฟ้าและอิเล็กทรอนิกส์)

(เป็นสัญลักษณ์ที่ใช้ทั่วไปในประเทศที่เป็นสมาชิกสหภาพยุโรปและประเทศอื่นๆ ในทวีปยุโรป ทั้งนี้ แต่ละประเทศจะมีระบบจัดเก็บและกำจัดขยะที่แยกจากกัน)

สัญลักษณ์นี้ที่ปรากฏบนผลิตภัณฑ์ อุปกรณ์เสริมหรือในเอกสารประชาสัมพันธ์ แสดงให้ทราบว่าไม่ควรทิ้งผลิตภัณฑ์นั้นๆ และอุปกรณ์เสริมอิเล็กทรอนิกส์ (เช่น อุปกรณ์ชาร์จ เฮดเซ็ท สาย USB) รวมกับขยะทั่วไปอื่นๆ เมื่อหมดอายุการใช้งาน เพื่อป้องกันไม่ให้มนุษย์หรือสิ่งแวดล้อมได้รับผลกระทบที่อาจเกิดขึ้นจากการทิ้งขยะที่ไม่มีการควบคุม โปรดแยกผลิตภัณฑ์เหล่านี้ออกจากขยะประเภทอื่นๆ และนำกลับมาใช้ใหม่ด้วยความรับผิดชอบ เพื่อส่งเสริมให้มีการหมุนเวียนใช้ทรัพยากรอย่างยั่งยืน ผู้ใช้ที่ซื้อผลิตภัณฑ์นี้เพื่อใช้ส่วนตัวควรติดต่อร้านค้าที่ซื้อหรือหน่วยงานราชการในท้องถิ่นเพื่อขอทราบรายละเอียดเกี่ยวกับสถานที่และวิธีการนำผลิตภัณฑ์เหล่านี้กลับมาใช้ใหม่เพื่อรักษาสิ่งแวดล้อม

ผู้ใช้ที่เป็นองค์กรควรติดต่อผู้จำหน่ายและตรวจสอบเงื่อนไขและข้อตกลงที่กำหนดไว้ในสัญญาซื้อผลิตภัณฑ์นี้ ไม่ควรทิ้งผลิตภัณฑ์ชิ้นนี้และอุปกรณ์เสริมอิเล็กทรอนิกส์รวมกับขยะอื่นๆ ที่เกิดขึ้นจากการพาณิชย์ที่จะนำไปกำจัดภายหลัง

การกำจัดแบตเตอรี่ในผลิตภัณฑ์นี้อย่างถูกวิธี

(เป็นสัญลักษณ์ที่ใช้ทั่วไปในประเทศที่เป็นสมาชิกสหภาพยุโรปและประเทศอื่นๆ ในทวีปยุโรป ทั้งนี้ แต่ละประเทศจะมีระบบส่งคืนแบตเตอรี่และกำจัดขยะที่แยกจากกัน)

สัญลักษณ์นี้บนแบตเตอรี่ คู่มือการใช้ หรือบรรจุภัณฑ์บอกให้รู้ว่าไม่ควรทิ้งแบตเตอรี่ในผลิตภัณฑ์นี้รวมกับขยะทั่วไปอื่นๆ เมื่อหมดอายุการใช้งาน ป้ายสัญลักษณ์ทางเคมี Hg Cd หรือ Pb บอกให้รู้ว่าแบตเตอรี่ประกอบด้วยสารปรอท แคดเมียม หรือมีสูงเกินระดับอ้างอิงในข้อกำหนดของ EC 2006/66 หากไม่ทิ้งแบตเตอรี่อย่างถูกต้องเหมาะสม สารเคมีเหล่านี้อาจก่อให้เกิดอันตรายต่อมนุษย์หรือสิ่งแวดล้อมได้เพื่อรักษาทรัพยากรธรรมชาติและเพื่อส่งเสริมการนำวัสดุกลับมาใช้ใหม่ โปรดแยก

แบตเตอรี่ออกจากขยะชนิดอื่นๆ และนำกลับมาใช้ใหม่ภายในท้องถิ่นของคุณโดยใช้ระบบส่งคืนแบตเตอรี่

CE 0168

โครงสร้างของโทรศัพท์

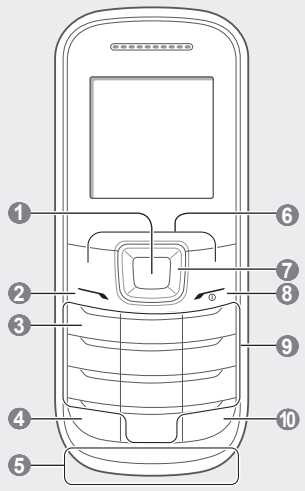

❶ **ปุ่มยืนยัน**
ใช้เลือกทางเลือกเมนูที่ไฮไลท์อยู่ หรือใช้ยืนยันค่าที่ป้อน
ในโหมดปกติ ใช้เข้าไปที่โหมดเมนู
ปุ่มดังกล่าวอาจมีหน้าที่ต่างกันไป ขึ้นอยู่กับผู้ให้บริการหรือพื้นที่ให้บริการ

❷ **ปุ่มโทร**
โทรออกหรือรับสายเรียกเข้า
ในโหมดปกติจะเรียกข้อมูลบันทึกการโทรและข้อความของคุณ
ส่งข้อความฉุกเฉิน
ดูใน "การเปิดใช้งานและส่งข้อความฉุกเฉิน"

❸ **ปุ่มบริการข้อความเสียง**
ในโหมดปกติ
ใช้เข้าไปฟังข้อความเสียง (กดปุ่มค้างไว้)

❹ **ปุ่มล็อกปุ่มกด**
ในโหมดปกติ
ใช้ล็อกหรือปลดล็อกปุ่มกด (กดปุ่มค้างไว้)

❺ **ถืออุปกรณ์อย่างหลวมๆ**

❻ **ปุ่มคำสั่ง**
ใช้ดำเนินการตามคำสั่งที่ปรากฏด้านล่างของหน้าจอ

❼ **ปุ่มการนำทาง 4 ทิศทาง**
ในโหมดปกติ
จะเข้าสู่เมนูที่ผู้ใช้กำหนด (เมนูที่กำหนดไว้ล่วงหน้าอาจแตกต่างกันไปขึ้นอยู่กับผู้ให้บริการของคุณ), เปิดใช้งานแสงไฟ (ขึ้น) และทำการโทรหลอก (ลง)
ในโหมดเมนู
ใช้เลื่อนดูทางเลือกเมนูต่างๆ
ดูที่ "เปิดใช้งานแสงไฟ"
ดูใน "การโทรหลอก"

❽ **ปุ่มเปิด-ปิดเครื่อง**
เปิดและปิดโทรศัพท์ (กดค้างไว้)
วางสาย
ในโหมดเมนู จะยกเลิกค่าที่ป้อนไว้และกลับสู่โหมดปกติ

❾ **ปุ่มตัวอักษรและตัวเลข**

❿ **ปุ่มรูปแบบปิดเสียง**
ในโหมดปกติ ให้เปิดใช้หรือเลิกใช้งานรูปแบบปิดเสียง (กดปุ่มค้างไว้)

โทรศัพท์ของคุณจะแสดงสถานะต่อไปนี้ที่ด้านบนของหน้าจอ:

สัญลักษณ์	คำอธิบาย
	ความแรงของสัญญาณ
	กำลังโทร
	ใช้งานการโอนสาย
	คุณสมบัติการส่งข้อความฉุกเฉินทำงาน
	ตั้งเวลาเตือนไว้
R	โรมมิ่ง (อยู่นอกพื้นที่บริการปกติ)
	ข้อความ SMS ใหม่
	ข้อความเสียงฝากใหม่
	เปิดใช้งานรูปแบบปกติ
	รูปแบบปิดเสียงทำงาน
	แสดงระดับแบตเตอรี่

การใส่ SIM การ์ดและแบตเตอรี่

1. ถอดฝาครอบและนำแบตเตอรี่ออกแล้วใส่ SIM การ์ด

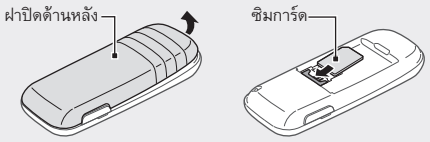

2. ใส่แบตเตอรี่และใส่ฝาปิดด้านหลังกลับเข้าที่เดิม

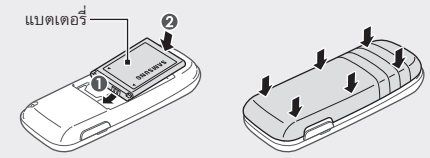

การชาร์จแบตเตอรี่

ถ้าไม่มีพลังงานแบตเตอรี่เหลืออยู่เลย คุณจะไม่สามารถเปิดทรศัพท์ได้แม้ว่าจะเสียบปลั๊กอะแดปเตอร์แบบพกพาไว้ก็ตาม ปล่อยให้แบตเตอรี่ชาร์จไฟสองถึงสามนาทีก่อนลองเปิดโทรศัพท์ของคุณ

1. เสียบปลั๊กอะแดปเตอร์แบบพกพา
2. เมื่อชาร์จเสร็จแล้ว ให้ถอดอะแดปเตอร์แบบพกพาออก

ตรงช่องเสียบที่ชาร์จแบตเตอรี่

- ห้ามถอดแบตเตอรี่ก่อนที่จะถอดอะแดปเตอร์แบบพกพา การดำเนินการดังกล่าวอาจทำให้อุปกรณ์เสียหายได้
- ถ้าต้องการประหยัดพลังงาน ให้ถอดอะแดปเตอร์แบบพกพาออกเมื่อไม่ใช้งาน อะแดปเตอร์แบบพกพาไม่มีสวิตช์เปิดปิด ดังนั้น คุณจึงต้องถอดอะแดปเตอร์แบบพกพาออกจากเต้าเสียบปลั๊กไฟเพื่อให้หยุดการจ่ายไฟ แต่ควรวางอะแดปเตอร์แบบพกพานี้ไว้ใกล้ๆ กับเต้าเสียบปลั๊กไฟสำหรับการใช้งาน

ไอคอนเพื่อการแนะนำ

	หมายเหตุ: หมายเหตุ คำแนะนำในการใช้หรือข้อมูลเพิ่มเติม
→	**ตามด้วย**: ลำดับของทางเลือกหรือเมนูที่คุณต้องเลือกเพื่อดำเนินการขั้นตอนใดๆ ตัวอย่างเช่น ในโหมดเมนู ให้เลือก **ข้อความ** ⟶ **เขียนข้อความ**(หมายถึง **ข้อความ** ตามด้วย **เขียนข้อความ**)
[ ]	**วงเล็บเหลี่ยม**: ปุ่มของโทรศัพท์ ตัวอย่างเช่น [ ] (หมายถึงปุ่มเปิดปิดเครื่อง)
< >	**วงเล็บสามเหลี่ยม**: ซอฟท์คีย์ซึ่งควบคุมฟังก์ชั่นการใช้งานที่ต่างกันไปตามหน้าจอ ตัวอย่างเช่น: **<บันทึก>** (หมายถึงซอฟต์คีย์ **บันทึก**)

การเปิดหรือปิดโทรศัพท์

เมื่อต้องการเปิดโทรศัพท์:
1. กดปุ่ม [ ] ค้างไว้
2. ใส่รหัส PIN ของคุณแล้วกด **<ตกลง>** (ถ้าจำเป็น)
3. เมื่อตัวช่วยตั้งค่าเปิดขึ้น ให้ปรับตั้งโทรศัพท์ของคุณตามต้องการโดยทำตามหน้าจอ

หากแบตเตอรี่คายประจุออกจนหมดหรือเมื่อนำแบตเตอรี่ออกจากโทรศัพท์ เวลาและวันที่จะกลับไปเป็นค่าเริ่มต้น

เมื่อต้องการปิดโทรศัพท์ ให้ทำซ้ำขั้นตอนที่ 1 ตามที่ระบุไว้ด้านบน

การเข้าใช้เมนู

เมื่อต้องการเข้าถึงเมนูของโทรศัพท์:
1. ในโหมดปกติ ให้กด **<เมนู>** เพื่อเข้าสู่โหมดเมนู

คุณอาจจะต้องกดปุ่มยืนยันเพื่อเข้าสู่โหมดเมนู ทั้งนี้ขึ้นอยู่กับภูมิภาคหรือผู้ให้บริการของคุณ

2. ใช้ปุ่มเลื่อนตำแหน่งเพื่อเลื่อนไปยังเมนูหรือทางเลือก
3. กดปุ่ม **<เลือก>** หรือ ยืนยัน เพื่อยืนยันทางเลือกที่ไฮไลท์
4. กด **<กลับ>** เพื่อเลื่อนขึ้นหนึ่งระดับ
   กด [ ] เพื่อกลับไปยังโหมดปกติ

- เมื่อคุณเข้าใช้เมนูที่ต้องใส่รหัส PIN2 คุณต้องใส่รหัส PIN2 ที่ให้มาพร้อมกับ SIM การ์ด หากต้องการทราบรายละเอียด โปรดติดต่อผู้ให้บริการของคุณ
- Samsung ไม่รับผิดชอบต่อการสูญหายของรหัสผ่านหรือข้อมูลส่วนตัวใดๆ หรือความเสียหายอื่นๆ ที่เกิดจากซอฟต์แวร์ที่ผิดกฎหมาย

การโทรออก

1. ในโหมดปกติ ให้ใส่รหัสพื้นที่และหมายเลขโทรศัพท์
2. กด [ ] เพื่อโทรออกไปยังหมายเลขที่ต้องการ
3. เมื่อต้องการวางสาย ให้กด [ ]

การรับสาย

1. เมื่อมีสายเข้า ให้กด [ ]
2. เมื่อต้องการวางสาย ให้กด [ ]

การปรับระดับเสียง

เมื่อต้องการปรับระดับเสียงเรียกเข้า

1. ในโหมดเมนู ให้เลือก **การตั้งค่า** ⟶ **รูปแบบ**
2. เลื่อนไปยังรูปแบบที่คุณกำลังใช้อยู่

ถ้าคุณกำลังใช้รูปแบบปิดเสียงหรือออฟไลน์ คุณไม่ได้รับอนุญาตให้ปรับระดับเสียงเรียกเข้า

3. กด **<ทางเลือก>** ⟶ **แก้ไข**
4. เลือก **ระดับเสียง**
5. เลื่อนลงไปที่ **การเตือนการโทร**
6. เลื่อนไปทางซ้ายหรือขวาเพื่อปรับระดับเสียงแล้วกด **<บันทึก>**

เมื่อต้องการปรับระดับเสียงขณะใช้สาย

ในขณะที่กำลังสนทนา ให้กดปุ่มเลื่อนตำแหน่งขึ้นหรือลงเพื่อปรับระดับเสียง

ในสภาพแวดล้อมที่มีเสียงดัง อาจเป็นอุปสรรคต่อการได้ยินเสียงการโทรในขณะที่ใช้คุณสมบัติลำโพงโทรศัพท์ ควรใช้โหมดโทรศัพท์ปกติ เพื่อให้ได้ยินเสียงชัดขึ้น

การเปลี่ยนเสียงเรียกเข้า

1. ในโหมดเมนู ให้เลือก **การตั้งค่า** ⟶ **รูปแบบ**
2. เลื่อนไปยังรูปแบบที่คุณกำลังใช้อยู่

ถ้าคุณกำลังใช้รูปแบบปิดเสียง การประชุมหรือออฟไลน์ คุณไม่ได้รับอนุญาตให้เปลี่ยนเสียงเรียกเข้า

3. กด **<ทางเลือก>** ⟶ **แก้ไข**
4. เลือก **เสียงเรียกเข้า**
5. เลือกเสียงเรียกเข้า

หากต้องการเปลี่ยนเป็นอีกรูปแบบหนึ่ง ให้เลือกจากรายการ

การโทรไปยังเบอร์ที่โทรออกล่าสุด

1. ในโหมดปกติ ให้กด [ ]
2. เลื่อนไปทางซ้ายหรือขวาไปยังชนิดการโทร
3. เลื่อนขึ้นหรือลงไปยังหมายเลขโทรศัพท์หรือชื่อ
4. กดปุ่มยืนยันเพื่อดูรายละเอียดของการโทรหรือกด [ ] เพื่อโทรออกไปยังหมายเลขที่ต้องการ

ใส่ข้อความ

เมื่อต้องการเปลี่ยนโหมดป้อนข้อความ

- กดปุ่ม [#] ค้างไว้เพื่อสลับระหว่างโหมด T9 กับโหมดตัวอักษร คุณสามารถเข้าใช้งานโหมดป้อนข้อความในภาษาที่เฉพาะเจาะจงได้ ทั้งนี้ขึ้นอยู่กับภูมิภาคของคุณ
- กดปุ่ม [#] เพื่อเปลี่ยนตัวพิมพ์เล็ก/ใหญ่หรือเปลี่ยนเป็นโหมดตัวเลข
- กด [*] เพื่อเปลี่ยนเป็นโหมดสัญลักษณ์
- กด [*] ค้างไว้เพื่อเลือกโหมดป้อนข้อความหรือเปลี่ยนภาษาเขียน

โหมด T9

1. กดปุ่มตัวอักษรตัวเลขที่เหมาะสมเพื่อใส่คำทั้งหมด
2. เมื่อคำที่แสดงถูกต้องแล้ว ให้กด [0] เพื่อเว้นวรรค
   ถ้าคำที่ถูกต้องไม่แสดงขึ้น ให้กดปุ่มเลื่อนตำแหน่งขึ้นหรือลงเพื่อเลือกคำอื่น

โหมด ABC

กดปุ่มตัวอักษรตัวเลขที่เหมาะสมจนกระทั่งตัวอักษรที่คุณต้องการปรากฏบนหน้าจอ

โหมดตัวเลข

กดปุ่มตัวอักษรตัวเลขที่เหมาะสมเพื่อใส่หมายเลข

โหมดสัญลักษณ์

กดปุ่มตัวอักษรตัวเลขที่เหมาะสมเพื่อใส่สัญลักษณ์

การใช้องค์ประกอบอื่นๆ ในการป้อนข้อความ

- เมื่อต้องการเลื่อนเคอร์เซอร์ ให้กดปุ่มเลื่อนตำแหน่ง
- ถ้าต้องการลบอักขระทีละตัว ให้กด **<ลบ>**
  เมื่อต้องการลบคำอย่างรวดเร็ว ให้กด **<ลบ>** ค้างไว้
- เมื่อต้องการเว้นวรรคระหว่างอักขระ ให้กด [0]
- เมื่อต้องการใส่เครื่องหมายวรรคตอนหรืออีโมติคอน ให้กด [1] ซ้ำๆ
- เมื่อต้องการขึ้นบรรทัดใหม่ ให้กด [0] สามครั้ง

การเพิ่มรายชื่อใหม่

ตำแหน่งความจำที่จะบันทึกรายชื่อใหม่อาจตั้งไว้ ทั้งนี้ขึ้นอยู่กับผู้ให้บริการของคุณ สำหรับการเปลี่ยนตำแหน่งหน่วยความจำในโหมดเมนู ให้เลือก **รายชื่อ** ⟶ **การจัดการ** ⟶ **บันทึกรายชื่อใหม่ไปยัง** ⟶ ตำแหน่งหน่วยความจำ

1. ในโหมดปกติ ให้ใส่หมายเลขโทรศัพท์และกด **<ทางเลือก>**
2. เลือก **สร้างชื่อ**
3. เลือกชนิดของหมายเลข (หากจำเป็น)
4. ใส่ข้อมูลรายชื่อ
5. กดปุ่มยืนยันเพื่อเพิ่มรายชื่อไว้ในความจำ

การส่งและการแสดงข้อความ

เมื่อต้องการส่งข้อความ

1. ในโหมดเมนู ให้เลือก **ข้อความ** ⟶ **เขียนข้อความ**
2. ใส่หมายเลขของผู้รับ แล้วเลื่อนลง
3. ใส่ข้อความของคุณ *ดูใน "ป้อนข้อความ"*
4. กดปุ่มยืนยัน เพื่อส่งข้อความ

เมื่อต้องการดูข้อความ

1. ในโหมดเมนู ให้เลือก **ข้อความ** ⟶ **ข้อความเข้า**
2. เลือกข้อความตัวอักษร

การโทรหลอก

คุณสามารถสร้างให้มีสายเรียกเข้าได้เมื่อคุณต้องการออกจากที่ประชุมหรือการสนทนาที่ไม่พึงประสงค์

เมื่อต้องการเปิดใช้งานคุณสมบัติการโทรหลอก

ในโหมดเมนู ให้เลือก **การตั้งค่า** ⟶ **แอพพลิเคชั่น** ⟶ **โทร** ⟶ **การโทรหลอก** ⟶ **ปุ่มลัดการโทรหลอก** ⟶ **เปิด**

เมื่อต้องการสร้างการโทรหลอก

- ในโหมดปกติ ให้กดปุ่มเลื่อนตำแหน่งลง
- เมื่อปุ่มกดล็อกอยู่ ให้กดปุ่มนำทางลงสี่ครั้ง

การเปิดใช้งานโมบายล์แทร็กเกอร์ 2.0

เมื่อมีบุคคลอื่นใส่ SIM การ์ดใหม่เข้าไปในโทรศัพท์ของคุณ คุณสมบัติโมบายล์แทร็กเกอร์จะส่งหมายเลขโทรศัพท์ให้กับผู้รับที่ระบุโดยอัตโนมัติ เพื่อช่วยให้คุณค้นหาและได้รับโทรศัพท์ของคุณคืน เมื่อต้องการใช้งานโมบายล์แทร็กเกอร์:
1. ในโหมดเมนู ให้เลือก **การตั้งค่า** ⟶ **ระบบป้องกัน** ⟶ **โมบายล์แทร็กเกอร์ 2.0**
2. ใส่รหัสผ่านของคุณแล้วกด **<ตกลง>**

ครั้งแรกที่คุณเข้าใช้ **โมบายล์แทร็กเกอร์ 2.0** คุณจะได้รับแจ้งให้สร้างและยืนยันรหัสผ่าน

3. เลือก **การตั้งค่า**
4. ใส่รหัสผ่านโมมายล์แทร็กเกอร์และกด **<ตกลง>**

ครั้งแรกที่คุณเข้าใช้ **การตั้งค่า** คุณจะได้รับแจ้งให้สร้างและยืนยันรหัสผ่าน

5. เลื่อนไปทางซ้ายหรือขวาเพื่อ **เปิด**
6. เลื่อนลงแล้วกดปุ่มยืนยันเพื่อเปิดรายการผู้รับ
7. กด **<ทางเลือก>** ⟶ **รายชื่อ** เพื่อเปิดรายชื่อ คุณสามารถป้อนหมายเลขโทรศัพท์พร้อมรหัสประเทศ (โดยใช้เครื่องหมาย +) ในรายการผู้รับได้เช่นกัน ข้ามไปขั้นตอนที่ 10
8. เลือกรายชื่อ
9. เลือกหมายเลข (หากจำเป็น)
10. เมื่อคุณกำหนดค่ารายชื่อเรียบร้อยแล้ว ให้กดปุ่มยืนยันเพื่อบันทึกผู้รับ
11. เลื่อนลงและใส่ชื่อผู้ส่ง
12. กดปุ่มยืนยัน ⟶ **<ยอมรับ>**

- คุณสามารถตั้งค่าตัวเลือกต่างๆ ใน **เข้าถึงโทรศัพท์ที่อยู่ระยะไกล** เพื่อลบข้อมูลบนโทรศัพท์ระยะไกลหรือโอนสายไปยังโทรศัพท์เครื่องอื่นได้
- เมื่อต้องการเปลี่ยนรหัสผ่านสำหรับโมบายล์แทร็กเกอร์ ให้เลือก **เปลี่ยนรหัสผ่านโมบายล์แทร็กเกอร์ 2.0**

การเปิดใช้งานและส่งข้อความฉุกเฉิน

ในสถานการณ์ฉุกเฉิน คุณสามารถส่งข้อความฉุกเฉินเพื่อขอความช่วยเหลือจากครอบครัวหรือเพื่อนได้

เมื่อต้องการเปิดใช้งานข้อความฉุกเฉิน

1. ในโหมดเมนู ให้เลือก **ข้อความ** ⟶ **การตั้งค่า** ⟶ **ข้อความฉุกเฉิน** ⟶ **ทางเลือกการส่ง**
2. เลื่อนไปทางซ้ายหรือขวาเพื่อ **เปิด**
3. เลื่อนลงแล้วกดปุ่มยืนยันเพื่อเปิดรายการผู้รับ
4. กด **<ทางเลือก>** ⟶ **รายชื่อ** เพื่อเปิดรายชื่อ
   คุณยังสามารถป้อนหมายเลขโทรศัพท์ในรายชื่อผู้รับได้ ข้ามไปขั้นตอนที่ 7
5. เลือกรายชื่อ
6. เลือกหมายเลข (หากจำเป็น)
7. เมื่อคุณเลือกรายชื่อเรียบร้อยแล้ว ให้กดปุ่มยืนยัน ⟶ **บันทึก** เพื่อบันทึกผู้รับ
8. เลื่อนลง และกำหนดจำนวนครั้งในการส่งข้อความฉุกเฉิน ซ้ำ
9. กด **<บันทึก>** ⟶ **<ใช่>**

เมื่อต้องการส่งข้อความฉุกเฉิน

1. ขณะล็อกปุ่มกดอยู่ ให้กด [ ] สี่ครั้งเพื่อส่งข้อความฉุกเฉินไปยังหมายเลขที่ตั้งไว้
   โทรศัพท์จะสลับไปยังโหมดฉุกเฉินและส่งข้อความฉุกเฉินที่ตั้งไว้
2. เมื่อต้องการออกจากโหมดฉุกเฉิน ให้กด [ ]

เปิดใช้งานแสงไฟ

คุณสมบัติแสงไฟจะทำให้คุณมองเห็นในที่มืดได้ โดยการทำให้หน้าจอและแสงพื้นหลังสว่างมากที่สุด
ในโหมดปกติ ให้กดปุ่มนำทางขึ้นค้างไว้เพื่อเปิดใช้งานโหมดแสงไฟ
แสงไฟจะเปิดโดยอัตโนมัติ
เมื่อต้องการปิดแสงไฟ ให้กดปุ่มเลื่อนตำแหน่งขึ้นค้างไว้อีกครั้ง